

COMUNE DI MONTEBRUNO

# RELAZIONE DI INIZIO MANDATO

## ANNI 2024 / 2029

(Art. 4-bis, D.Lgs. n.6 settembre 2011, n. 149)

## **Premessa**

La presente relazione è redatta ai sensi dell'art. 4-bis, D.Lgs. 6 settembre 2011, n. 149, recante "Meccanismi sanzionatori e premiali relativi a regioni, province e comuni, a norma degli articoli 2, 17 e 26 della legge 5 maggio 2009, n.42" al fine di verificare la situazione economico - finanziaria dell'ente e la misura dell'indebitamento all'inizio del mandato amministrativo che decorre dal 10/06/2024.

Sulla base delle risultanze della presente relazione, il sindaco, che l'ha sottoscritta entro il novantesimo giorno dall'inizio del mandato, può ricorrere alle procedure di riequilibrio finanziario vigenti, ove ne sussistano i presupposti.

L'esposizione dei dati è coerente con gli schemi già adottati per altri adempimenti di legge in materia per operare con essi un raccordo tecnico e sistematico e inoltre con la finalità di non aggravare ulteriormente il carico di adempimenti dell'ente.

I dati contenuti nella presente relazione sono principalmente riferiti al conto di bilancio 2023, approvato con deliberazione di Consiglio comunale n. 6 del 11/05/2024 e al bilancio di previsione 2024/2025/2026 approvato con deliberazione di Consiglio comunale n. 4 del 27/03/2024. Inoltre una parte dei dati è stata desunta dai questionari inviati dall'organo di revisione economico-finanziario alle Sezioni regionali di controllo della Corte dei Conti, ai sensi dell'articolo 1, comma 166 e seguenti della legge n. 266 / 2005.

Il precedente Sindaco risulta aver sottoscritto la relazione di fine mandato, ai sensi dell'art. 4 del D.Lgs. n. 149/2011, che risulta regolarmente pubblicata nel sito istituzionale del comune e trasmessa alla sezione regionale di controllo della Corte dei Conti.

## PARTE I - DATI GENERALI

### 1.1.1 Popolazione

Popolazione residente al 31/12/2023: 201 abitanti

### 1.2.1 - Organi politici

#### 1.2.1.1 - Giunta comunale

Carica	Nominativo	In carica dal
Sindaco	Caterina Barbieri	10/06/2024*
Vicesindaco	Nicoletta Barbieri	21/06/2024**
Assessore	Francesco Barbieri	21/06/2024**

\*Verbale Presidente di seggio dell'esito delle elezioni comunali del 10/06/2024

\*\*Decreto sindacale n.1 e decreto sindacale n. 2 del 21/06/2024.

#### 1.2.1.2 - Consiglio comunale

Con deliberazione di consiglio comunale n. 9 del 21/06/2024 *"Insediamento del Consiglio comunale. Esame delle condizioni di candidabilità, eleggibilità e compatibilità degli eletti"* è stato individuato il Presidente del Consiglio Comunale, la cui figura rimane in capo al Sindaco.

Carica	Nominativo	Gruppo	In carica dal
Presidente del consiglio comunale	Caterina Barbieri	maggioranza	21/06/2024
Consigliere	Nicoletta Barbieri	maggioranza	21/06/2024
Consigliere	Francesco Barbieri	maggioranza	21/06/2024
Consigliere	Fabrizio Cavagnaro	maggioranza	21/06/2024
Consigliere	Irene Marengo	maggioranza	21/06/2024
Consigliere	Michele Iossa	maggioranza	21/06/2024
Consigliere	Cristian Cadenasso	maggioranza	21/06/2024
Consigliere	Barbara Dellacasa	maggioranza	21/06/2024
Consigliere	Carlo Garbarino	maggioranza	21/06/2024
Consigliere	Domenico Ricciardulli	maggioranza	21/06/2024
Consigliere	Giuliano Dellacasa	maggioranza	21/06/2024

Alle elezioni è stata presentata una sola lista: "Voli amo in alto a Montebruno".

### 1.3.1 - Struttura organizzativa

1.3.1.1 - Organigramma: indicare le unità organizzative dell'ente (settori, servizi, uffici, ecc.)

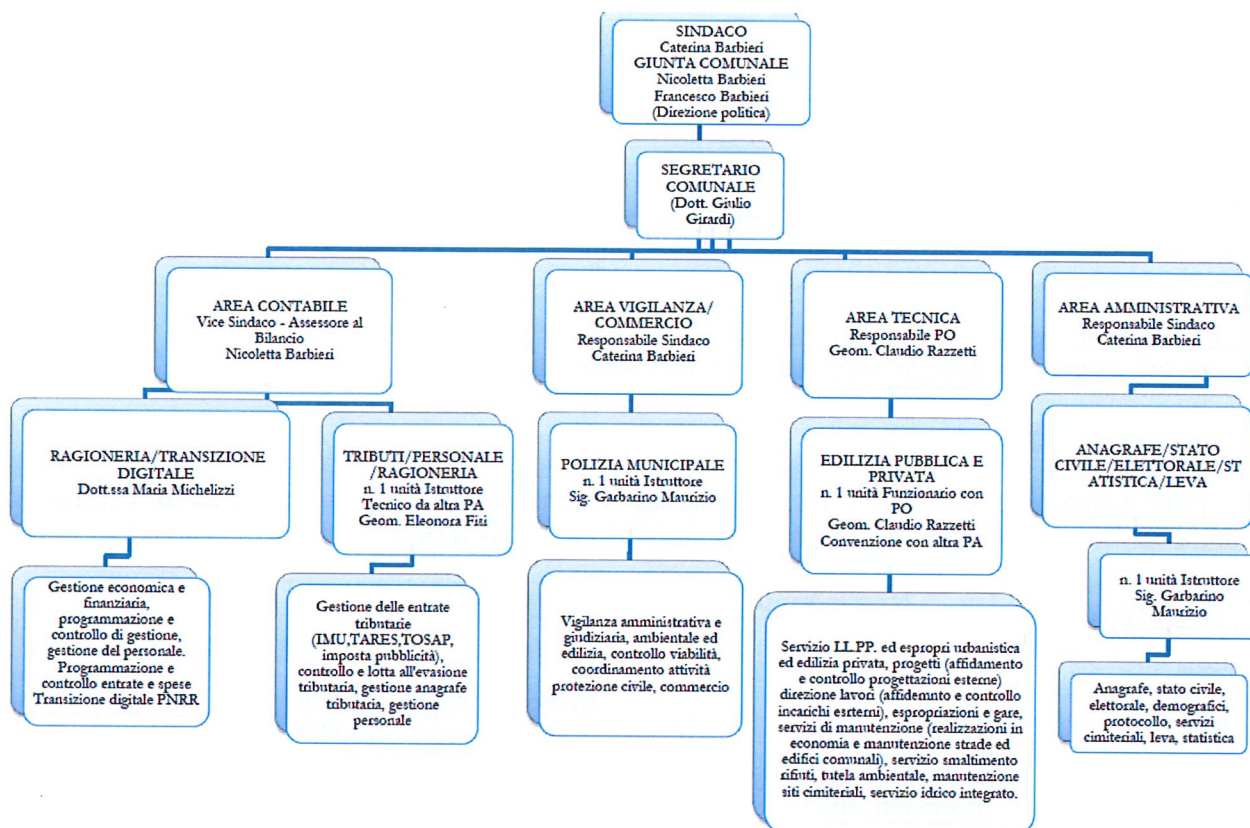

### 1.3.1.2 - Numero totale personale dipendente

Segretario:

-dal 1 aprile 2023 Segretario comunale a scavalco Dott. Giulio Giraldi

Numero dirigenti: 0

Numero posizioni organizzative: nr. 1 Area tecnica – nr. 1 Area amministrativa-contabile (Vice Sindaco)

Numero totale personale dipendente a tempo indeterminato (vedere conto annuale del personale): nr. 1 istruttore vigilanza

Numero personale a tempo determinato:

nr. 1 funzionario tecnico in convenzione con altra PA con posizione

nr. 1 istruttore amministrativo-contabile ex art. 1, comma 557, L. 331/2004 da altra PA

### 1.4.1 - Condizione giuridica dell'Ente

Il Comune di Montebruno non è stato oggetto di procedure di commissariamento ai sensi degli art. 141 ed 143 del D.Lgs. 267/2000 nel corso del precedente mandato.

### 1.5.1 - Condizione finanziaria dell'Ente

Il Comune di Montebruno nel corso del precedente mandato non si è trovato nelle condizioni di dissesto ai sensi dell'art. 244 del TUEL o predissesto finanziario ai sensi dell'art. 243-bis del TUEL.

### 1.6.1 - Situazione di contesto interno / esterno

Non si riscontrano criticità. Il mandato amministrativo sarà caratterizzato da un processo di razionalizzazione della spesa e da un rafforzamento delle attività di riscossione delle entrate, in particolare dei tributi maggiori.

La rendicontazione dei lavori pubblici da contributi statali e regionali e dei progetti a valere sul Piano Nazionale di Ripresa e Resilienza sarà puntuale, non sussistono difficoltà di cassa.

La politica dell'amministrazione è rivolta alla conservazione e valorizzazione del patrimonio comunale, alla tutela del paesaggio, dell'ambiente, delle attività presenti in loco, delle tradizioni, della cultura. Le azioni saranno incentivate, il Comune di Montebruno appartiene difatti alle Aree Interne e l'amministrazione comunale è consapevole delle difficoltà presenti.

Le attività di digitalizzazione della Pubblica amministrazione già avviate insieme ad altri 6 comuni della Val Trebbia, in convenzione per la gestione del servizio per la transizione digitale e la partecipazione attiva del cittadino, verranno sostenute e garantite anche attraverso la partecipazione di esperti. La gestione in forma associata infatti permette risparmi sulle procedure di affidamento sia in termini economici, che di efficacia ed efficienza, potendo sostenere un impegno gravoso per un ente così carente di risorse umane interne da poter dedicare.

## 1.2 - Parametri obiettivi per l'accertamento della condizione di ente strutturalmente deficitario ai sensi dell'art. 242 dei TUEL

Parametri obiettivi di deficitarietà all'inizio del mandato riferenti all'ultimo Rendiconto di Gestione approvato dall'Ente

Allegato I) al Rendiconto - Parametri comuni

TABELLA DEI PARAMETRI OBIETTIVI PER I COMUNI AI FINI DELL'ACCERTAMENTO DELLA CONDIZIONE DI ENTE STRUTTURAMENTE DEFICITARIO - Anno 2023

COMUNE DI MONTEBRUNO	Prov.	GE
----------------------	-------	----

		Barrare la condizione che ricorre	
P1	Indicatore 1.1 (Incidenza spese rigide - ripiano disavanzo, personale e debito - su entrate correnti) maggiore del 48%	<input type="checkbox"/> Si	<input checked="" type="checkbox"/> No
P2	Indicatore 2.8 (Incidenza degli incassi delle entrate proprie sulle previsioni definitive di parte corrente) minore del 22%	<input type="checkbox"/> Si	<input checked="" type="checkbox"/> No
P3	Indicatore 3.2 (Anticipazioni chiuse solo contabilmente) maggiore di 0	<input type="checkbox"/> Si	<input checked="" type="checkbox"/> No
P4	Indicatore 10.3 (Sostenibilità debiti finanziari) maggiore del 16%	<input type="checkbox"/> Si	<input checked="" type="checkbox"/> No
P5	Indicatore 12.4 (Sostenibilità disavanzo effettivamente a carico dell'esercizio) maggiore dell'1,20%	<input type="checkbox"/> Si	<input checked="" type="checkbox"/> No
P6	Indicatore 13.1 (Debiti riconosciuti e finanziati) maggiore dell'1%	<input type="checkbox"/> Si	<input checked="" type="checkbox"/> No
P7	[Indicatore 13.2 (Debiti in corso di riconoscimento) + Indicatore 13.3 (Debiti riconosciuti e in corso di finanziamento)] maggiore dello 0,60%	<input type="checkbox"/> Si	<input checked="" type="checkbox"/> No
P8	Indicatore concernente l'effettiva capacità di riscossione (riferito al totale delle entrate) minore del 47%	<input checked="" type="checkbox"/> Si	<input type="checkbox"/> No

Gli enti locali che presentano almeno la metà dei parametri deficitari (la condizione "SI" identifica il parametro deficitario) sono strutturalmente deficitari ai sensi dell'articolo 242, comma 1, Tuel.

Sulla base dei parametri suindicati l'ente è da considerarsi in condizioni strutturalmente deficitarie	<input type="checkbox"/> Si	<input checked="" type="checkbox"/> No
--	-----------------------------	--

## PARTE II - SITUAZIONE FINANZIARIA DELL'ENTE

### 2.1 - Politica tributaria locale

#### 2.1.1 - IMU: indicare le tre principali aliquote alla data di insediamento

Aliquote IMU	2024
Unità immobiliare adibita ad abitazione principale e relative pertinenze (Categorie catastali A/1, A/8 e A/9)	0,5
Aree edificabili	0,76
Detrazioni per abitazione principale	200,00
Immobili del gruppo "D" (soggetti al provento statale dello 0,76%)	0,76
Per gli altri immobili	1,06

#### 2.1.2 - Addizionale Irpef: aliquota massima applicata, fascia di esenzione ed eventuale differenziazione alla data di insediamento

Aliquote addizionale Irpef	2024
Aliquota massima	0,80
Fascia esenzione	nessuna
Differenziazione aliquote	NO

#### 2.1.3 - Prelievi sui rifiuti: indicare il tasso di copertura e il costo pro-capite alla data di insediamento (PEF 2024)

Prelievi sui rifiuti:

Prelievi sui rifiuti	2024
Tipologia di prelievo	TARi
Tasso di copertura	100%
Costo del servizio per utenza	€ 249,73*

\*Determina nr. 21 del 25/05/2024 di approvazione ruolo acconto TARI anno 2024 – utenze 333

\*Deliberazione di Consiglio comunale n. 17 del 21/06/2024 PRESA D'ATTO DEL PIANO

ECONOMICO FINANZIARIO (PEF) ANNO 2024 PER IL SERVIZIO DI IGIENE URBANA PREDISPOSTO E VALIDATO DA AMIU GENOVA SPA E CONSEGUENTE APPROVAZIONE DELLE TARIFFE TARI (€ 83.159,00/333 utenze).

#### 2.1.4 - TASI: Indicare le aliquote alla data di insediamento

Aliquote TASI	Dati relativi all'anno 2024
altri immobili	0,00 %

#### 2.2 - Sintesi dei dati finanziari del bilancio dell'ente

Entrate	Ultimo rendiconto di gestione approvato 2023 (Accertato a competenza)	Bilancio corrente 2024
Avanzo di amministrazione	180.187,10	75.978,22
Fondo pluriennale vincolato per spese correnti	0,00	0,00
Fondo pluriennale vincolato per spese in conto capitale	0,00	0,00
Fondo pluriennale vincolato per attività finanziarie	0,00	0,00
1 - Entrate correnti di natura tributaria, contributiva e perequativa	318.431,65	355.337,90
2 - Trasferimenti correnti	49.045,21	37.775,71
3 - Entrate extratributarie	52.608,91	110.570,10
4 - Entrate in conto capitale	1.406.411,61	683.267,23
5 - Entrate da riduzione di attività finanziarie	0,00	0,00
6 - Accensione Prestiti	0,00	0,00
7 - Anticipazioni da istituto tesoriere/cassiere	0,00	0,00
9 - Entrate per conto terzi e partite di giro	83.215,34	292.000,00
<b>Totale</b>	<b>2.089.899,82</b>	<b>1.554.929,16</b>

Uscite	Ultimo rendiconto di gestione approvato 2023 (Impegnato a competenza)	Bilancio corrente 2024
Disavanzo di amministrazione	0,00	0,00
1 - Spese correnti	417.270,98	511.454,67
2 - Spese in conto capitale	789.749,55	736.492,52
3 - Spese per incremento attività finanziarie	0,00	0,00
4 - Rimborso Prestiti	18.188,93	14.981,97
5 - Chiusura Anticipazioni ricevute da istituto tesoriere/cassiere	0,00	0,00
7 - Uscite per conto terzi e partite di giro	83.215,34	292.000,00
<b>Totale</b>	<b>1.308.424,80</b>	<b>1.554.929,16</b>

### 2.3 - Equilibrio parte corrente del bilancio

EQUILIBRIO ECONOMICO - FINANZIARIO		Ultimo rendiconto di gestione approvato 2023 (accertato / impegnato a competenza)	Bilancio corrente 2024		
			2024	2025	2026
A) Fondo pluriennale vincolato di entrata per spese correnti	(+)	0,00	0,00	0,00	0,00
AA) Recupero disavanzo di amministrazione esercizio precedente	(-)	0,00	0,00	0,00	0,00
B) Entrate Titoli 1.00 - 2.00 - 3.00	(+)	420.085,77	503.683,71	468.626,99	464.580,84
di cui per estinzione anticipata di prestiti		0,00	0,00	0,00	0,00
C) Entrate Titolo 4.02.06 - Contributi agli investimenti direttamente destinati al rimborso dei prestiti da amministrazioni pubbliche	(+)	0,00	0,00	0,00	0,00
D) Spese Titolo 1.00 - Spese correnti	(-)	417.270,98	511.454,67	441.368,20	436.461,30
di cui:					
- fondo pluriennale vincolato		0,00	0,00	0,00	0,00
- fondo crediti di dubbia esigibilità			15.213,00	15.213,00	15.213,00
E) Spese Titolo 2.04 - Altri trasferimenti in conto capitale	(-)	0,00	0,00	0,00	0,00
F) Spese Titolo 4.00 - Quote di capitale amm.to dei mutui e prestiti obbligazionari	(-)	18.188,93	14.981,97	16.258,79	17.119,54
di cui per estinzione anticipata di prestiti		0,00	0,00	0,00	0,00
di cui Fondo Anticipazioni di liquidità (DL 35/2013 e successive modifiche e rifinanziamenti)		0,00	0,00	0,00	0,00
<b>G) Somma finale (G=A-AA+B+C-D-E-F)</b>		<b>-15.374,14</b>	<b>-22.752,93</b>	<b>11.000,00</b>	<b>11.000,00</b>
<b>ALTRE POSTE DIFFERENZIALI, PER ECCEZIONI PREVISTE DA NORME DI LEGGE E DA PRINCIPI CONTABILI, CHE HANNO EFFETTO SULL'EQUILIBRIO EX ARTICOLO 162, COMMA 6, DEL TESTO UNICO DELLE LEGGI SULL'ORDINAMENTO DEGLI ENTI LOCALI</b>					
H) Utilizzo risultato di amministrazione presunto / definitivo per spese correnti	(+)	180.187,10	49.689,62	0,00	0,00
di cui per estinzione anticipata di prestiti		0,00	0,00		
I) Entrate di parte capitale destinate a spese correnti in base a specifiche disposizioni di legge o dei principi contabili	(+)	0,00	0,00	0,00	0,00
di cui per estinzione anticipata di prestiti		0,00	0,00	0,00	0,00
L) Entrate di parte corrente destinate a spese di investimento in base a	(-)	0,00	0,00	0,00	0,00



specifiche disposizioni di legge o dei principi contabili					
M) Entrate da accensione di prestiti destinate a estinzione anticipata dei prestiti	(+)	0,00	0,00	0,00	0,00
<b>EQUILIBRIO DI PARTE CORRENTE (O=G+H+I-L+M)</b>		<b>164.812,96</b>	<b>26.936,69</b>	<b>11.000,00</b>	<b>11.000,00</b>

## 2.4 - Equilibrio parte capitale del bilancio

EQUILIBRIO ECONOMICO - FINANZIARIO		Ultimo rendiconto di gestione approvato 2023 (accertato / impegnato a competenza)	Bilancio di previsione 2024 - 2026		
			2024	2025	2026
P) Utilizzo risultato di amministrazione per spese di investimento	(+)	0,00	41.288,60		
Q) Fondo pluriennale vincolato di entrata per spese in conto capitale	(+)	0,00	0,00	0,00	0,00
R) Entrate titoli 4.00-5.00-6.00	(+)	1.406.411,61	683.267,23	15.000,00	15.000,00
C) Entrate Titolo 4.02.06 - Contributi agli investimenti direttamente destinati al rimborso dei prestiti da amministrazioni pubbliche		0,00	0,00	0,00	0,00
I) Entrate di parte capitale destinate a spese correnti in base a specifiche disposizioni di legge o dei principi contabili	(+)	0,00	0,00	0,00	0,00
S1) Entrate Titolo 5.02 per riscossione crediti di breve termine	(-)	0,00	0,00	0,00	0,00
S2) Entrate Titolo 5.03 per riscossione crediti di medio-lungo termine		0,00	0,00	0,00	0,00
T) Entrate Titolo 5.04 relative a altre entrate per riduzioni di attività finanziaria		0,00	0,00	0,00	0,00
L) Entrate di parte corrente destinate a spese di investimento in base a specifiche disposizioni di legge o dei principi contabili	(-)	0,00	0,00	0,00	0,00
M) Entrate da accensione di prestiti destinate a estinzione anticipata dei prestiti	(-)	0,00	0,00	0,00	0,00
U) Spese Titolo 2.00 - Spese in conto capitale		789.749,55	736.492,52	26.000,00	26.000,00
di cui fondo pluriennale vincolato di spesa		0,00	0,00	0,00	0,00
V) Spese Titolo 3.01 per acquisizioni di attività finanziarie		0,00	0,00	0,00	0,00
E) Spese Titolo 2.04 - Altri trasferimenti in conto capitale		0,00	0,00	0,00	0,00
<b>EQUILIBRIO DI PARTE CAPITALE (Z = P+Q+R-C-I-S1-S2-T+L-M-U-V+E)</b>		<b>616.662,06</b>	<b>-11.936,69</b>	<b>-11.000,00</b>	<b>-11.000,00</b>

## 2.5 - Equilibrio finale del bilancio

EQUILIBRIO ECONOMICO - FINANZIARIO		Ultimo rendiconto di gestione approvato 2023 (accertato / impegnato a competenza)	Bilancio di previsione 2024 - 2026		
			2024	2025	2026
S1) Entrate Titolo 5.02 per Riscossione crediti di breve termine	(+)	0,00	0,00	0,00	0,00
S2) Entrate Titolo 5.03 per Riscossione crediti di medio-lungo termine	(+)	0,00	0,00	0,00	0,00
T) Entrate Titolo 5.04 relative a Altre entrate per riduzioni di attività finanziaria	(+)	0,00	0,00	0,00	0,00
X1) Spese Titolo 3.02 per Concessione crediti di breve termine	(-)	0,00	0,00	0,00	0,00
X2) Spese Titolo 3.03 per Concessione crediti di medio-lungo termine	(-)	0,00	0,00	0,00	0,00
Y) Spese Titolo 3.04 per Altre spese per acquisizioni di attività finanziarie	(-)	0,00	0,00	0,00	0,00
<b>EQUILIBRIO FINALE (w = O+Z+S1+S2+T-X1-X2-Y)</b>		<b>781.475,02</b>	<b>15.000,00</b>	<b>0,00</b>	<b>0,00</b>

## 2.6 - Saldo corrente ai fini della copertura degli investimenti pluriennali

EQUILIBRIO ECONOMICO - FINANZIARIO		Ultimo rendiconto di gestione approvato 2023 (accertato / impegnato a competenza)	Bilancio di previsione 2024 - 2026		
			2024	2025	2026
Equilibrio di parte corrente (O)		164.812,96	26.936,69	11.000,00	11.000,00
Utilizzo risultato di amministrazione per il finanziamento di spese correnti (H)	(-)	0,00	49.689,62		
<b>Equilibrio di parte corrente ai fini della copertura degli investimenti pluriennali</b>		<b>89.814,67</b>	<b>-22.752,93</b>	<b>11.000,00</b>	<b>11.000,00</b>

## 2.7 - Gestione di competenza

L'ente presenta la seguente situazione di competenza:

### QUADRO GENERALE RIASSUNTIVO \* 2024 - 2025 - 2026

ENTRATE	CASSA ANNO 2024	COMPETENZA ANNO 2024	COMPETENZA ANNO 2025	COMPETENZA ANNO 2026
Fondo di cassa all'inizio dell'esercizio	353.821,02			
Utilizzo avanzo di amministrazione		75.978,22	0,00	0,00
<i>di cui Utilizzo Fondo anticipazioni di liquidità</i>		0,00	0,00	0,00
Fondo pluriennale vincolato		0,00	0,00	0,00
<b>Titolo 1 - Entrate correnti di natura tributaria, contributiva e perequativa</b>	<b>463.989,27</b>	<b>355.337,90</b>	<b>355.337,90</b>	<b>355.337,90</b>
<b>Titolo 2 - Trasferimenti correnti</b>	<b>142.825,04</b>	<b>37.775,71</b>	<b>26.543,61</b>	<b>16.506,00</b>
<b>Titolo 3 - Entrate extratributarie</b>	<b>196.230,87</b>	<b>110.570,10</b>	<b>86.745,48</b>	<b>92.736,94</b>
<b>Titolo 4 - Entrate in conto capitale</b>	<b>2.112.551,33</b>	<b>683.267,23</b>	<b>15.000,00</b>	<b>15.000,00</b>
<b>Titolo 5 - Entrate da riduzione di attività finanziarie</b>	<b>0,00</b>	<b>0,00</b>	<b>0,00</b>	<b>0,00</b>
<b>Totale entrate finali .....</b>	<b>2.915.596,51</b>	<b>1.186.950,94</b>	<b>483.626,99</b>	<b>479.580,84</b>
<b>Titolo 6 - Accensione di prestiti</b>	<b>0,00</b>	<b>0,00</b>	<b>0,00</b>	<b>0,00</b>
<b>Titolo 7 - Anticipazioni da istituto tesoriere/cassiere</b>	<b>0,00</b>	<b>0,00</b>	<b>0,00</b>	<b>0,00</b>
<b>Titolo 9 - Entrate per conto di terzi e partite di giro</b>	<b>295.629,40</b>	<b>292.000,00</b>	<b>292.000,00</b>	<b>192.000,00</b>
<b>Totale titoli</b>	<b>3.211.225,91</b>	<b>1.478.950,94</b>	<b>775.626,99</b>	<b>671.580,84</b>
<b>TOTALE COMPLESSIVO ENTRATE</b>	<b>3.565.046,93</b>	<b>1.554.929,16</b>	<b>775.626,99</b>	<b>671.580,84</b>
<b>Fondo di cassa finale presunto</b>	<b>836.619,19</b>			

SPESE	CASSA ANNO 2024	COMPETENZA ANNO 2024	COMPETENZA ANNO 2025	COMPETENZA ANNO 2026
Disavanzo di amministrazione <sup>(1)</sup>		0,00	0,00	0,00
Disavanzo derivante da debito autorizzato e non contratto <sup>(2)</sup>		0,00	0,00	0,00
<b>Titolo 1 - Spese correnti</b>	<b>711.316,76</b>	<b>511.454,67</b>	<b>441.368,20</b>	<b>436.461,30</b>
<i>- di cui fondo pluriennale vincolato</i>		0,00	0,00	0,00
<b>Titolo 2 - Spese in conto capitale</b>	<b>1.703.772,21</b>	<b>736.492,52</b>	<b>26.000,00</b>	<b>26.000,00</b>
<i>- di cui fondo pluriennale vincolato</i>		0,00	0,00	0,00
<b>Titolo 3 - Spese per incremento di attività finanziarie</b>	<b>0,00</b>	<b>0,00</b>	<b>0,00</b>	<b>0,00</b>
<i>- di cui fondo pluriennale vincolato</i>		0,00	0,00	0,00
<b>Totale spese finali .....</b>	<b>2.415.088,97</b>	<b>1.247.947,19</b>	<b>467.368,20</b>	<b>462.461,30</b>
<b>Titolo 4 - Rimborso di prestiti</b>	<b>21.159,99</b>	<b>14.981,97</b>	<b>16.258,79</b>	<b>17.119,54</b>
<i>- di cui Fondo anticipazioni di liquidità</i>		0,00	0,00	0,00
<b>Titolo 5 - Chiusura Anticipazioni da istituto tesoriere/cassiere</b>	<b>0,00</b>	<b>0,00</b>	<b>0,00</b>	<b>0,00</b>
<b>Titolo 7 - Spese per conto terzi e partite di giro</b>	<b>292.178,78</b>	<b>292.000,00</b>	<b>292.000,00</b>	<b>192.000,00</b>
<b>Totale titoli</b>	<b>2.728.427,74</b>	<b>1.554.929,16</b>	<b>775.626,99</b>	<b>671.580,84</b>
<b>TOTALE COMPLESSIVO SPESE</b>	<b>2.728.427,74</b>	<b>1.554.929,16</b>	<b>775.626,99</b>	<b>671.580,84</b>



## 2.8 - Risultato di amministrazione dell'ultimo rendiconto di gestione approvato 2023

		GESTIONE		
		RESIDUI	COMPETENZA	TOTALE
Fondo cassa al 1° gennaio				333.758,55
Riscossioni	(+)	136.058,51	646.273,21	782.331,72
Pagamenti	(-)	187.215,73	575.053,52	762.269,25
Saldo di cassa al 31/12	(=)			353.821,02
Pagamenti per azioni esecutive non regolarizzate al 31/12	(-)			0,00
Fondo di cassa al 31/12	(=)			353.821,02
Residui attivi	(+)	468.835,46	1.263.439,51	1.732.274,97
di cui derivanti da accertamenti di tributi effettuati sulla base della stima del dipartimento delle finanze				0,00
Residui passivi	(-)	456.756,61	733.371,28	1.190.127,89
Fondo pluriennale vincolato per spese correnti	(-)			0,00
Fondo pluriennale vincolato per spese in conto capitale	(-)			0,00
Fondo pluriennale vincolato per attività finanziarie	(-)			0,00
<b>Risultato di amministrazione al 31/12/2023</b>	<b>(=)</b>			<b>895.968,10</b>

## 2.8.1 - Composizione del risultato di amministrazione al 31 dicembre 2023

<b>Parte accantonata</b>	
Fondo crediti di dubbia esigibilità al 31/12/2023	32.104,82
Accantonamento residui perenti al 31/12/2023 (solo per le regioni)	0,00
Fondo anticipazioni liquidità DL 35 del 2013 e successive modifiche e finanziamenti	0,00
Fondo perdite società partecipate	0,00
Fondo contenzioso	15.000,00
Altri accantonamenti	86.755,53
<b>Totale parte accantonata (B)</b>	<b>133.860,35</b>
<b>Parte vincolata</b>	
Vincoli derivanti da leggi e dai principi contabili	693.385,72
Vincoli derivanti da trasferimenti	210,39
Vincoli derivanti dalla contrazione di mutui	0,00
Vincoli formalmente attribuiti dall'ente	0,00
Altri vincoli	1.458,00
<b>Totale parte vincolata (C)</b>	<b>695.054,11</b>
<b>Parte destinata agli investimenti</b>	
<b>Totale parte destinata agli investimenti (D)</b>	<b>25.000,00</b>
<b>Totale parte disponibile (E=A-B-C-D)</b>	<b>42.053,64</b>
<b>Se E è negativo, tale importo è scritto tra le spese del bilancio di previsione come disavanzo da ripianare</b>	<b>0,00</b>



## 2.9 - Fondo cassa all'inizio del mandato

Tipo fondo	Importo
Vincolato	
Non vincolato	94.350,10
<b>Totale fondo di cassa</b>	<b>94.350,10</b>

## 2.10 - Analisi anzianità dei residui distinti per anno di provenienza

Residui attivi al 31/12	2019 e precedenti	2020	2021	2022	Ultimo rendiconto approvato 2023	Totale residui
Titolo 1 - Entrate correnti di natura tributaria, contributiva e perequativa	14.149,14	5.220,78	6.118,08	16.407,37	66.756,00	108.651,37
Titolo 2 - Trasferimenti correnti	0,00	0,00	9.884,00	79.881,89	15.283,44	105.049,33
Titolo 3 - Entrate extratributarie	6.000,00	5.383,54	21.441,09	33.959,46	18.876,68	85.660,77
Titolo 4 - Entrate in conto capitale	0,00	0,00	257.500,00	11.311,97	1.160.472,13	1.429.284,10
Titolo 5 - Entrate da riduzione di attività finanziarie	0,00	0,00	0,00	0,00	0,00	0,00
Titolo 6 - Accensione Prestiti	0,00	0,00	0,00	0,00	0,00	0,00
Titolo 7 - Anticipazioni da istituto tesoriere/cassiere	0,00	0,00	0,00	0,00	0,00	0,00
Titolo 9 - Entrate per conto terzi e partite di giro	0,00	0,00	0,00	1.578,14	2.051,26	3.629,40
<b>Totale generale</b>	<b>20.149,14</b>	<b>10.604,32</b>	<b>294.943,17</b>	<b>143.138,83</b>	<b>1.263.439,51</b>	<b>1.732.274,97</b>

Residui passivi al 31/12	2019 e precedenti	2020	2021	2022	Ultimo rendiconto approvato 2023	Totale residui
Titolo 1 - Spese correnti	9.501,22	5.224,01	20.090,30	36.006,93	145.668,94	216.491,40
Titolo 2 - Spese in conto capitale	0,00	2.537,60	359.260,84	24.135,71	581.345,54	967.279,69
Titolo 3 - Spese per incremento attività finanziarie	0,00	0,00	0,00	0,00	0,00	0,00
Titolo 4 - Rimborso Prestiti	0,00	0,00	0,00	0,00	6.178,02	6.178,02
Titolo 5 - Chiusura Anticipazioni ricevute da istituto tesoriere/cassiere	0,00	0,00	0,00	0,00	0,00	0,00
Titolo 7 - Uscite per conto terzi e partite di giro	0,00	0,00	0,00	0,00	178,78	178,78
<b>Totale generale</b>	<b>9.501,22</b>	<b>7.761,61</b>	<b>379.351,14</b>	<b>60.142,64</b>	<b>733.371,28</b>	<b>1.190.127,89</b>

## 2.11 - Indebitamento

### 2.11.1 - Indebitamento dell'ente

	2021	2022	2023
Residuo debito finale	163.747,66	157.824,78	152.638,53
Popolazione residente	208	199	201
<b>Rapporto tra residuo debito finale e popolazione residente</b>	<b>787,25</b>	<b>793,09</b>	<b>759,39</b>

### 2.11.2 - Rispetto del limite di indebitamento

	2023	2024	2025	2026
Incidenza percentuale attuale degli interessi passivi sulle entrate correnti	1,55	1,00	0,96	0,86

## 2.12 - Anticipazioni di tesoreria

Il comune di COMUNE DI MONTEBRUNO non ha in corso un'anticipazione di tesoreria.

## 2.13 - Situazione patrimoniale

### 2.13.1 - Stato patrimoniale 2023 in sintesi

Attivo	Importo	Passivo	Importo
Immobilizzazioni immateriali	106.693,60	Patrimonio netto	3.886.252,10
Immobilizzazioni materiali	3.198.737,39	Fondo rischi e oneri	100.675,35
Immobilizzazioni finanziarie	0,00	Trattamento di fine rapporto	1.080,18
Rimanenze	0,00	Debiti	1.335.818,41
Crediti	1.698.170,15	Ratei e risconti e contributi agli investimenti	33.596,12
Attività finanziarie non immobilizzate	0,00		0,00
Disponibilità liquide	353.821,02		0,00
Ratei e risconti attivi	0,00		0,00
<b>Totale</b>	<b>5.357.422,16</b>	<b>5.357.422,16</b>	<b>5.357.422,16</b>

## PARTE III

### 3.1 - Ricorso al fondo straordinario di liquidità (art. 1 D.L. n35 / 2013 convertito in L. n.64 / 2013)

L'ente non ha fatto ricorso a tale fondo

### 3.2 - Utilizzo strumenti di finanza derivata

L'ente non ha fatto ricorso all'utilizzo di tali strumenti.

### 3.3 - Debiti fuori bilancio

Non sussistono debiti fuori bilancio.

## PARTE IV - Società controllate e/o partecipate

### 4.1 - Situazione delle società controllate al 31/12/2023

L'Ente non partecipa e non controlla alcuna società.

### 4.2 - Situazione delle società partecipate al 31/12/2023

L'Ente non partecipa e non controlla alcuna società.

## PARTE V - Rilievi degli organismi esterni di controllo

### 5.1 - Rilievi della Corte dei Conti

Attività di controllo: l'ente non è mai stato oggetto di deliberazioni, pareri, relazioni, sentenze in relazione a rilievi effettuati per gravi irregolarità contabili in seguito ai controlli di cui ai commi 166-168 dell'art.1 della Legge 266/2005 ma solo oggetto di richieste di chiarimenti alle quali sono state inviate esaustive controdeduzioni.

Attività giurisdizionale:

L'ente non è mai stato oggetto di sentenze

## 5.2- Rilievi dell'Organo di Revisione

L'ente non è mai stato oggetto di rilievi di gravi irregolarità contabili da parte dei Revisori dei conti.

### Conclusioni

La situazione ereditata dalla precedente amministrazione mostra un Ente in buona salute, seppur con risorse che bastano a far fronte ai servizi essenziali, alle spese di funzionamento e alle quotidiane necessità dei cittadini. I cronoprogrammi delle opere pubbliche (nessuna delle quali fa più parte del Piano Nazionale di Ripresa e Resilienza) sono in linea con le tempistiche e le rendicontazioni sono puntuali; allo stesso modo i progetti in capo alla PA Digitale 2026 a valere sul PNRR si stanno svolgendo in maniera regolare.

L'amministrazione entrante farà in modo di garantire quanto sinora perseguito e si occuperà di reperire risorse straordinarie per poter migliorare la qualità dei servizi prestati, la vivibilità e l'accoglienza di un piccolo ma caratteristico comune, abitato da uomini e donne che si danno da fare per la salvaguardia e la tutela del patrimonio comune e delle tradizioni.

Montebruno, 02/09/2024

### IL RESPONSABILE DEL SERVIZIO FINANZIARIO

Nicoletta Barbieri



### IL SINDACO

Caterina Barbieri

